Rapporto d'attività
2020

movetia

Austausch und Mobilität
Echanges et mobilité
Scambi e mobilità
Exchange and mobility

Indice

Premessa del Presidente del Consiglio di fondazione 2
Premessa del direttore 3

12 ambiti di attività di Movetia 4
Strategia e visione 6
Innovazione 7
Coronavirus e crisi mondiale 8
Finanziamento 9
Contribuzioni 10
Statistiche sulla mobilità 12
Statistiche cantonali 13
Settori e livelli di formazione 14
Piano d'azione sull'animazione giovanile 16
Missione 17
Networking 18
Governance 20

Finanze 21
Conto annuale 21
Rapporto di revisione 24

Movetia è l'agenzia nazionale per la promozione degli scambi, della mobilità e della cooperazione in tutti i settori di formazione – in Svizzera, Europa e nel resto del mondo. Su mandato della Confederazione e dei Cantoni Movetia promuove e sostiene progetti per l'educazione scolastica, la formazione professionale, l'istruzione superiore, la formazione degli adulti e le attività giovanili extracurriculari.

Premessa del Presidente del Consiglio di fondazione

A causa della pandemia di Covid-19, attualmente le premesse per le attività principali di Movetia sono tutt'altro che rosee. Come tutte le crisi, questa pandemia non costituisce però solo una grande sfida, ma offre anche un'opportunità di innovazione.
Lo sviluppo dell'offerta è particolarmente evidente nel settore della comunicazione digitale: numerose attività di scambio e mobilità sono state svolte in forma virtuale, rivelandosi anche delle esperienze assolutamente interessanti. Naturalmente il valore aggiunto di uno scambio reale e le esperienze personali maturate a contatto con altre lingue e culture non potranno mai essere sostituiti da elementi virtuali. Tuttavia, esistono delle valide forme miste fatte di incontri in presenza e strumenti di cooperazione virtuali che offrono numerosi vantaggi per la sostenibilità delle attività promosse. Dovremmo quindi sfruttare queste esperienze e applicarle fattivamente anche in futuro.

Ringrazio tutto il personale di Movetia che ha affrontato le sfide degli ultimi mesi con una grande apertura e un impegno esemplare. In questo modo, in breve tempo siamo riusciti a trovare delle soluzioni per raggiungere un adeguato grado di scambi e mobilità nonostante le restrizioni. Sono convinto che Movetia uscirà da questa crisi ancora più forte, dotata di tutti gli strumenti per affrontare al meglio il post-pandemia.

In Svizzera, le attività di scambio e mobilità hanno ancora un grosso potenziale da sfruttare. Per rendere accessibili i preziosi percorsi interculturali a molti più giovani occorre compiere ancora alcuni significativi passi in avanti. Grazie alla garanzia di finanziamento delle attività di scambio e mobilità fino al 2024 e alla revisione delle basi legali in ambito internazionale, le premesse per i prossimi anni ci sono. Naturalmente l'associazione della Svizzera a Erasmus+ creerebbe degli ottimi presupposti per raggiungere gli obiettivi previsti nella strategia comune della Confederazione e dei Cantoni. A tale proposito, gli attori di tutti i livelli di formazione sono chiamati a integrare i programmi di scambio nei loro piani curricolari, rendendo così gli scambi e la mobilità a livello nazionale e internazionale una componente imprescindibile di qualsiasi carriera di formazione. Restiamo al passo!

Josef Widmer
Vice direttore della Segreteria di Stato per la formazione, la ricerca e l'innovazione SEFRI
Presidente FPSM

Premessa del direttore

A inizio marzo 2020, Movetia riceveva i risultati del bando europeo che aveva indetto, constatando un'espansione strepitosa e spettacolare in vari settori. Qualche giorno dopo, il 20 marzo, a causa della crisi sanitaria il mondo intero scivolava nel confinamento.

Il Covid-19 ha fermato di colpo lo slancio di Movetia e dei nostri responsabili di progetti, portando grande scompiglio al suo passaggio non solo nelle mobilità e nelle cooperazioni internazionali, ma anche negli scambi nazionali. La maggior parte dei programmi e dei progetti sono stati sospesi, rimandati o trasformati, addirittura annullati.

Movetia ha condotto un serrato lavoro a sostegno dei responsabili di progetti e, ovunque fosse possibile, ha consentito di semplificare o di rendere più flessibili i programmi. E sono stati numerosi gli attori che non hanno gettato la spugna. I nostri complimenti e ringraziamenti vanno quindi a coloro che, con la loro destrezza e resilienza, spesso hanno permesso di superare le difficoltà.

Ogni crisi ha una sua fine ed è foriera di nuove opportunità. Al fine di rilanciare la dinamica positiva registrata fino a marzo 2020, dovremo sfruttare anche le trasformazioni del sistema, chiedendoci cosa abbiamo imparato, cosa dobbiamo cambiare e cosa dobbiamo dimenticare.

Oggi sono molti i segnali che indicano un interesse sempre vivo verso gli scambi. Nessuno ha dimenticato il fatto che la mobilità permette di acquisire competenze indispensabili e che, grazie alla cooperazione, il nostro sistema educativo migliora sia a livello qualitativo che innovativo. Quest'ultimo tema sarebbe stato l'argomento centrale della Conferenza Movetia 2020, rinviata al 2021: non potevamo sperare in un argomento di maggiore attualità.

Ad ogni modo, è stato un anno complicato, ma dal quale potremo risollevarci, grazie soprattutto al prezioso appoggio del Consiglio di fondazione, delle nostre autorità e di tutti i nostri partner. Infine, grazie ai collaboratori e alle collaboratrici di Movetia che, in questo particolare contesto, si sono impegnati con empatia, convinzione e destrezza.

Di nuovo in sella, verso una cultura degli scambi e della mobilità!

Olivier Tschopp
Direttore

12 ambiti di attività di Movetia

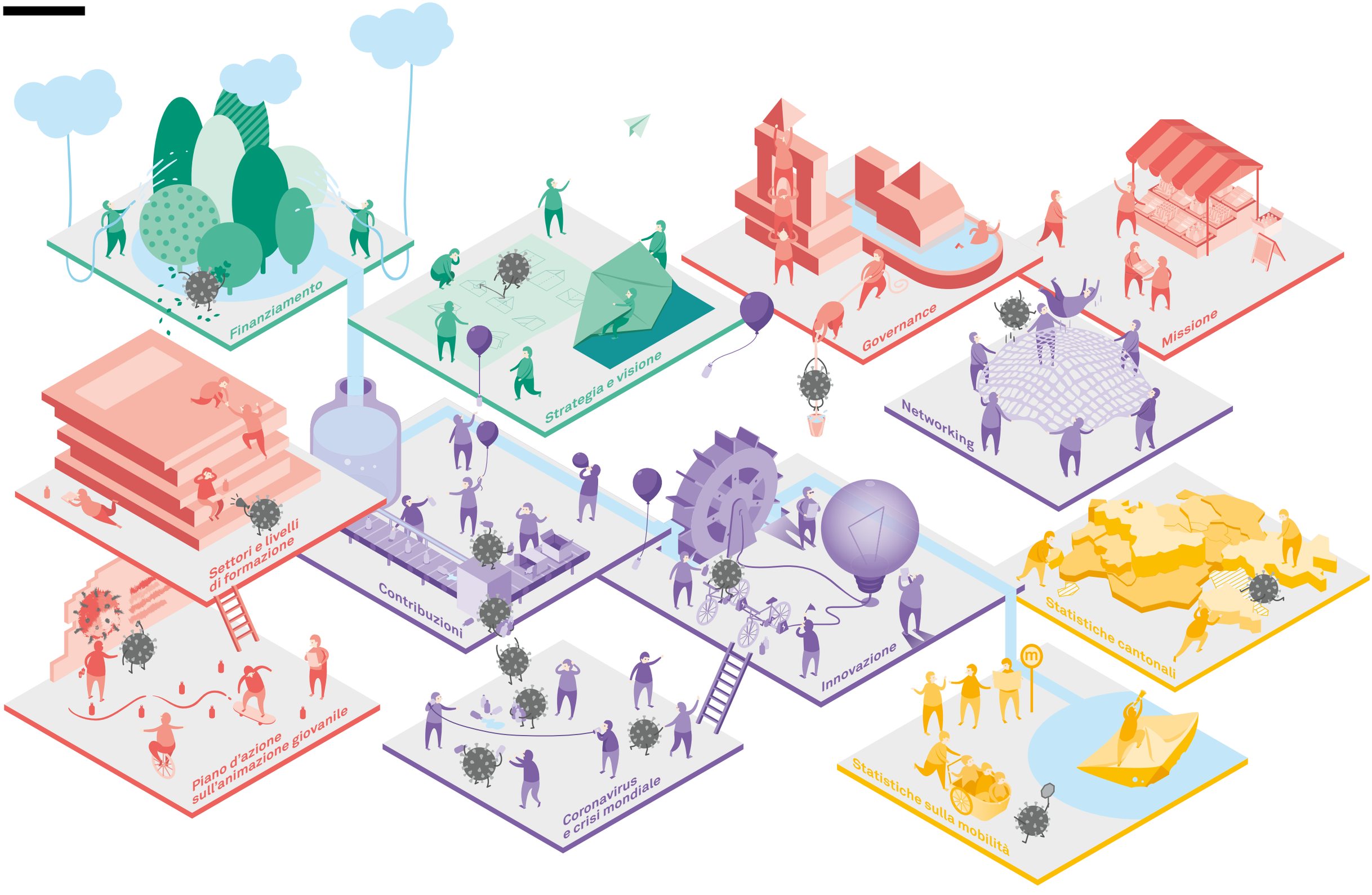

Strategia e visione

Movetia è corresponsabile dell'applicazione della strategia Scambi e Mobilità

La visione secondo la quale «nel corso della loro formazione tutti i giovani partecipano almeno una volta ad un progetto di scambio e mobilità» della strategia svizzera Scambi e Mobilità (2017) stabilisce il quadro della missione e l'ambito di attività di Movetia. Le azioni messe in atto nel 2020 sono state definite e seguite in un documento di monitoraggio per il periodo 2018–2020.

È stata dedicata una particolare attenzione agli obiettivi pubblici strategici dei futuri insegnanti, in particolare attraverso l'ampliamento del programma per la mobilità nazionale degli insegnanti che poggia sull'attività delle università per la formazione degli insegnanti (HEP). Contemporaneamente nel 2020 è stato anche avviato un rafforzamento del programma di assistenza linguistica.

Il sistema attuato per promuovere l'attività internazionale, continua ad appoggiarsi al programma europeo Erasmus+. Di comune accordo con la SEFRI, Movetia ha completato ed allineato il Programma svizzero per Erasmus+ alle nuove offerte e misure stabilite dall'UE in vigore dal 2021.

Ad ottobre 2020 la CDIP ha elaborato e convalidato il suo programma di lavoro 2021–2024, che prevede un incoraggiamento maggiore e più sistematico agli scambi linguistici e alla mobilità.

Prospettive

Movetia continuerà ad attuare la Strategia nazionale e contribuirà al consolidamento di una cultura degli scambi e della mobilità in Svizzera. La conferenza e la futura campagna di comunicazione nel 2021 saranno degli appuntamenti importanti di questo processo.

Innovazione

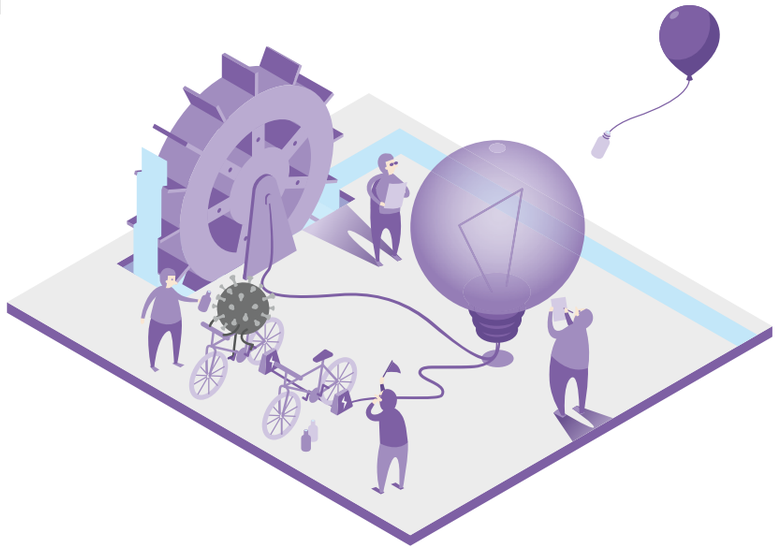

Movetia sviluppa un'ampia gamma di offerte e soluzioni sulla base di approcci innovativi

L'innovazione è un elemento chiave per realizzare l'ambiziosa visione della Strategia nazionale e rendere gli scambi e la mobilità accessibili al maggior numero di giovani possibile.

Nel 2020, la ricerca di soluzioni innovative è stata molto stimolata dalla crisi sanitaria e in particolare ha interessato:

- le piattaforme e le soluzioni digitali, come la piattaforma my.mobilities per la gestione dei progetti di formazione professionale, quella di Realto oppure ancora la partecipazione all'Hackathon internazionale gigante, Hackathon Versus Virus, con il progetto Green Campus,
- la sostenibilità e la green mobility, con la creazione di kit di sensibilizzazione per le scuole universitarie oppure ancora l'elaborazione di un Green Travel Top-up per gli studenti e le studentesse dello Swiss European Mobility Programme (SEMP),
- i formati e i nuovi design della mobilità, proprio come accade per l'educazione scolastica con l'organizzazione di webinar specifici sull'argomento oppure nel settore terziario con la partecipazione al nexHack Edtech 2020 in collaborazione con il network swissnex.

Prospettive

Movetia continuerà a sviluppare la sua attività e a migliorare la sua gamma di programmi grazie a degli approcci creativi e innovativi, in particolare sotto forma di prototipi che prenderanno il via nel 2021.

Coronavirus e crisi mondiale

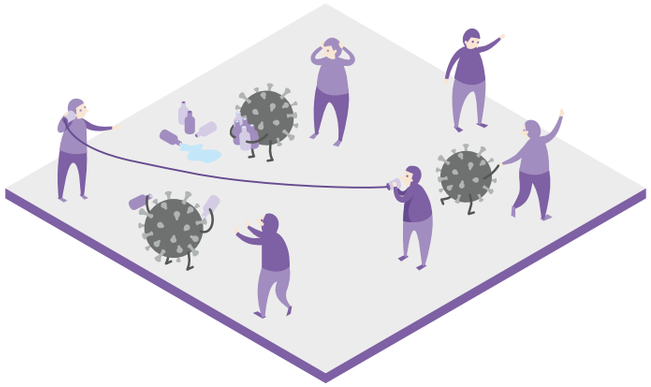

Movetia ha subito forti ripercussioni, ma è stata capace di risollevarsi e ha dato prova delle sue capacità di resilienza e destrezza

La crisi sanitaria ha avuto forti ripercussioni sulle attività di scambio e mobilità, dal momento che dal mese di marzo 2020 gli spostamenti e i contatti sociali sono stati oggetto di rigide restrizioni.

Nell'ambito delle scuole universitarie, è stata mantenuta per tutto l'anno una grande mobilità degli studenti (circa l'80% degli studenti hanno proseguito lo scambio), mentre in altri ambiti hanno registrato una forte riduzione, sia a livello internazionale che nazionale.

Movetia ha reagito velocemente adottando tre provvedimenti:
- modulazione dei programmi: applicazione della causa di forza maggiore, rinvio e/o prolungamento dei progetti, flessibilità delle norme di finanziamento e della durata dei contratti, riassegnazione dei mezzi in ambito legale.
- la trasformazione dei progetti: flessibilità ed apertura a soluzioni alternative, utilizzo di nuovi formati di mobilità, per esempio combinando mobilità digitale e fisica (blended mobility).
- aiuto ai promotori di progetti: comunicazione attiva con le istituzioni, consulenze personalizzate, contributo alla ricerca di soluzioni, interruzioni agevolate dello stage.

Inoltre Movetia, in collaborazione con UNES e ESN e con il sostengo dell'Unione svizzera dei contadini (USP), ha condotto una campagna volta a stimolare gli studenti e le studentesse svizzeri che hanno interrotto il soggiorno all'estero ad iscriversi alle piattaforme dedicate all'occupazione nel settore dell'agricoltura. Peraltro, sono state avviate o testate svariate azioni o iniziative nell'ambito del digitale (vedi Innovazione e web).

Prospettive

Movetia è pronta a rilanciare l'attività di scambio e mobilità, sfruttando in una prospettiva sostenibile ciò che la crisi ha generato o trasformato.

Finanziamento

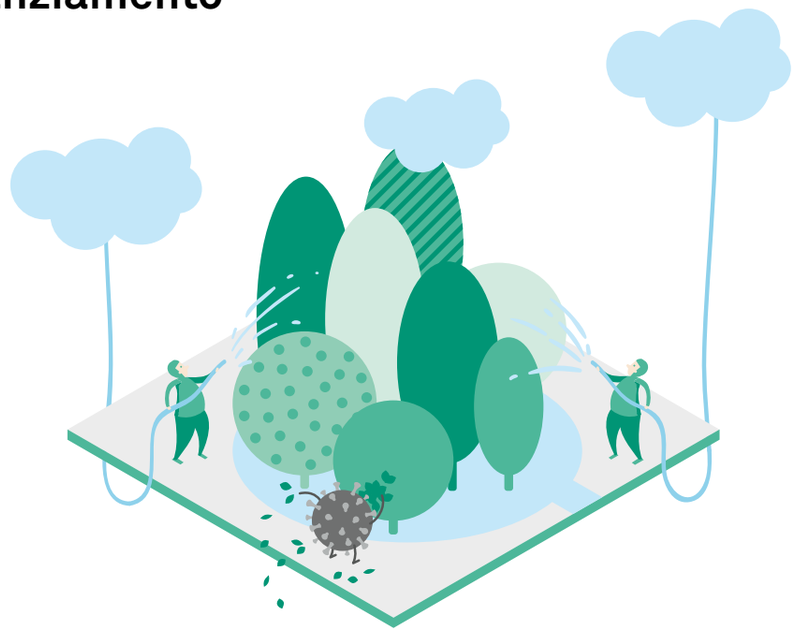

Movetia riceve finanziamenti dalla Confederazione e da fondi di terzi

Per la sovvenzione di progetti di scambio e mobilità internazionali, nel 2020 la SEFRI ha stanziato a favore di Movetia 38.6 milioni di franchi, mentre per gli scambi nazionali l'UFC ha versato 1.9 milioni di franchi. L'UFAS ha inoltre versato 100'000 franchi nell'ambito di progetti specifici nel settore dell'animazione giovanile. Le sovvenzioni per l'esercizio dell'agezia ammontano a 4.5 milioni di franchi e quelle per le misure d'accompagnamento a 1.6 milioni di franchi.

Panoramica del finanziamento (in milioni di CHF)

	2020	2019
Segreteria di Stato per la formazione, la ricerca e l'innovazione (SEFRI)	38.6	36
Ufficio federale della cultura (UFC)	1.9	1.8
Ufficio federale delle assicurazioni sociali (UFAS)	0.1	0.1
Fondazioni	0.25	0.1

Prospettive

L'evoluzione delle sovvenzioni alla mobilità internazionale e agli scambi nazionali è in fase ascendente. Nel 2021 si raggiungerà un importante traguardo con i Messaggi FRI e Cultura 2021–2024. Anche il finanziamento da parte di terzi si sta sviluppando.

Contribuzioni

Movetia assicura contribuzioni per 37.9 milioni di franchi per progetti di mobilità e cooperazione in Svizzera, in Europa e nel mondo

Panoramica contribuzioni autorizzate (in CHF)

Programma	2020	2019
Scambio di classi	458’555	654’740
Mobilità nazionale per insegnanti	564’410	226’625
Impariamo insieme	4’200	16’800
Scambio durante le vacanze	Solo amministrazione	Solo amministrazione
EchangeChœurs	Solo amministrazione	Solo amministrazione
Programma svizzero per Erasmus+*	35’203’013	31’080’623
Programma di assistenza linguistica	Solo amministrazione	Solo amministrazione
Progetto pilota internazionale	808’414	859’190
Classe Svizzera-India	74’000	119’135
Misure d’accompagnamento	566’971	780’973

* I fondi per i progetti della call 2019 sono stati riassegnati per finanziare i progetti della call 2020.

Gli stanziamenti ridistribuiti hanno subito forti ripercussioni a causa della crisi e a causa dell’annullamento o del rinvio di molti progetti, nel 2020 una parte delle contribuzioni concesse non è stata utilizzata. Le candidature sono state presentate e approvate prima che fosse nota la portata della pandemia. Escludendo l’impatto della pandemia, si riscontra un aumento del 12% rispetto all’anno precedente.

Prospettive

Una volta usciti dalla crisi, le contribuzioni stanziate per progetti in Svizzera, Europa e fuori dall’Europa seguiranno il loro corso in base alla progressione registrata all’inizio del 2020.

Statistiche sulla mobilità

Movetia sostiene 17'907 mobilità in Svizzera, in Europa e nel mondo. La crisi ha dato una battuta d'arresto allo slancio del 2019

Appena prima del primo lockdown, Movetia riceveva i risultati del bando europeo che aveva indetto, constatando sia una strepitosa espansione, che un ampliamento e una diversificazione degli attori coinvolti.

Nel quadro del programma svizzero per Erasmus+, nel 2020 Movetia ha finanziato 14'468 soggiorni o stage di formazione, con un aumento del 7% rispetto all'anno precedente. Purtroppo la crisi ha fermato di colpo lo slancio di Movetia e dei promotori di progetti.

In Svizzera, Movetia ha finanziato scambi di classi per 2'106 giovani (cifra di riferimento del 2019: 10'710). 182 giovani hanno potuto partecipare a uno scambio individuale (durante le vacanze o nel periodo scolastico), 25% in meno rispetto al 2019. Il programma nazionale di scambio di futuri insegnanti, ha permesso di sostenere 542 stage (cifra di riferimento del 2019: 73) in quasi tutte le università per la formazione degli insegnanti della Svizzera nel corso dell'anno scolastico 2019–2020.

Nel suo primo anno pilota, il programma internazionale (fuori dall'Europa) ha finanziato 493 mobilità suddivise in 20 progetti. Un successo e la conferma che si tratta di una necessità per il futuro.

Prospettive

Durante la crisi, il potenziale di crescita degli scambi, delle cooperazioni e delle mobilità ha subito una frenata, ma resta alto a tutti i livelli della formazione e dei settori di attività.

→ Per maggiori informazioni e per una panoramica completa delle mobilità sostenute: Movetia, Statistiche 2020 (brochure separata)

Statistiche cantonali

La valutazione della quota di scambi del 2020 non fa testo a causa della crisi

Il numero di soggiorni di scambio relativi alla scuola dell'obbligo e al livello secondario II è arrivato a 10'996 (cifra di riferimento del 2019: 26'921). Molti progetti sono stati annullati o rinviati e ciò ha avuto un forte impatto sul potenziale di scambi, stimato ad oltre 30'000 nel 2020, e non ha permesso di confermare il buon andamento registrato nel 2019.

Tuttavia, poggiando sempre sulla stessa constatazione, i Cantoni che offrono dei programmi di scambio e di mobilità concreti, che dispongono di strutture di supporto (ad es. ufficio scambi) e mettono a disposizione risorse finanziarie, sono quelli che hanno resistito meglio alla crisi.

Prospettive

Movetia proseguirà la statistica cantonale sugli scambi e la mobilità finché non diventerà di responsabilità della Confederazione e dell'Ufficio federale di statistica.

→ Per maggiori informazioni: Scambio nei Cantoni, Statistiche 2019/20 (brochure separata)

Settori e livelli di formazione

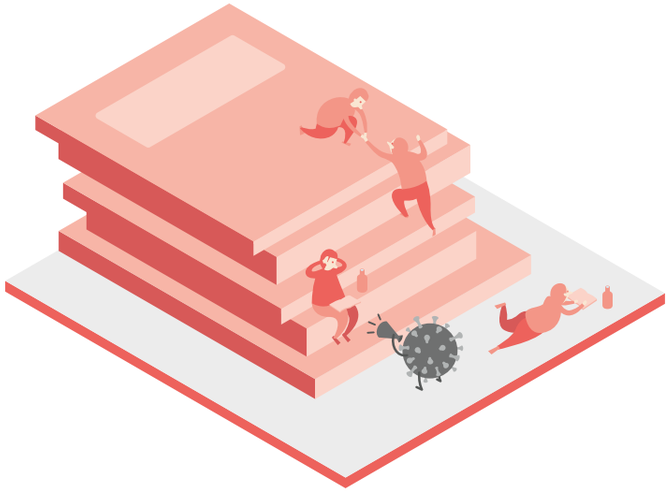

Movetia è attiva nei principali settori e gradi di formazione, con sfide differenti

Nell'**Educazione scolastica**, è stato avviato un nuovo programma nazionale «Scuole in scambio» finalizzato ad approfondire la collaborazione oltre i confini linguistici. Svariate offerte digitali sono state realizzate o sono state oggetto di operazioni di divulgazione (webinar, eventi online con la Conferenza del Reno Superiore, ecc.). È stato svolto un importante lavoro di preparazione del futuro quadro del Programma svizzero per Erasmus+ a partire dal 2021, in particolare con l'ampliamento dell'offerta a scambi individuali e di gruppo. Nel 2020 ha preso il via anche un mandato pilota della Direzione dello sviluppo e della cooperazione DSC sul trasferimento del know-how e delle buone pratiche estrapolate dal sistema scolastico svizzero.

Nel campo della **Formazione professionale** è stato dedicato un volume notevole di lavoro alla consulenza e al monitoraggio individuale degli attori, anche nell'ambito della gestione della crisi. Le priorità hanno riguardato l'accompagnamento degli attori nella comunicazione dei loro progetti, lo sviluppo di un toolkit di consulenza (che nel 2021 sarà digitalizzato) e la realizzazione di nuovi formati di incontro virtuale. È stata effettuata anche un'intensa promozione del programma internazionale IPP. A livello nazionale, si è dato risalto alla preparazione del futuro programma di scambio per apprendisti svizzeri che sarà lanciato nel 2021.

Nell'**Istruzione superiore**, è stato molto importante anche il lavoro di prosecuzione dei progetti nel contesto della crisi sanitaria. Parallelamente, ci si è concentrati sull'adattamento del Programma svizzero alla nuova generazione del programma Erasmus+, con svariate innovazioni chiave: mobilità verde, nuovi formati di mobilità (blended mobility), apertura geografica alla mobilità mondiale. Inoltre è stata avviata una formazione continua – Movetia Academy – per i collaboratori degli uffici degli affari internazionali delle scuole universitarie. A livello nazionale è stato sviluppato un programma di mobilità globale per le università per la formazione degli insegnanti (introduzione dei semestri di mobilità e dei partner) per il quale a dicembre 2020 si è svolto il bando di gara.

Nella **Formazione degli adulti**, il 2020 doveva essere dedicato al rafforzamento della promozione per raggiungere meglio gli obiettivi pubblici. Era stato previsto un ampliamento sia nel settore bibliotecario (Bibliosuisse) che museale (partecipazione al congresso annuale dei musei svizzeri), ma a causa della crisi queste iniziative sono state rinviate al 2021.

Prospettive

In Svizzera lo sviluppo quantitativo e qualitativo degli scambi si consoliderà, specialmente per l'insegnamento scolastico e la formazione professionale, e si estenderà all'ambito delle cooperazioni internazionali e interculturali.

Piano d'azione sull'animazione giovanile

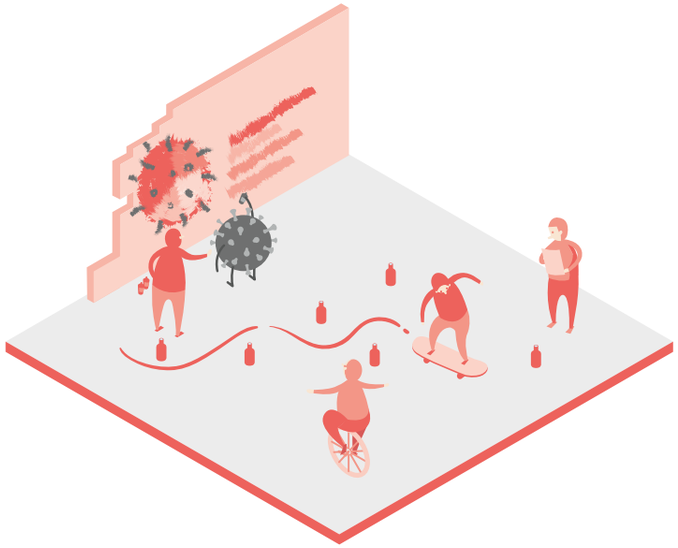

Movetia prosegue lo sviluppo di questo settore nel quadro delle sue attività internazionali e del suo contratto di prestazioni 2019–2022

Nel settore dell'animazione giovanile, il quadro di lavoro è stato definito dalle azioni e dalle misure inserite nel contratto di prestazioni dell'UFAS per il periodo 2019–2022.

Nonostante la crisi, il 2020 ha registrato un notevole aumento del numero di partecipanti e di organizzazioni che hanno presentato la candidatura nel quadro dei tre bandi di gara pianificati nel corso dell'anno. Anche in questo ambito è stato svolto un importante lavoro di prosecuzione e flessibilità dei progetti in un contesto di crisi.

Tra le principali prestazioni o iniziative svolte nel 2020, possiamo citare:

- Partecipazione attiva alla rete RAY Network che mira a misurare più in dettaglio l'impatto delle attività giovanili internazionali.
- Evento annuale organizzato sul tema dell'impatto delle attività giovanili (presentazione delle conclusioni dello studio RAY), con la partecipazione di Hans Stöckli, presidente del Consiglio degli Stati.
- Prima riunione del gruppo di esperti costituito da rappresentanti delle principali organizzazioni di coordinamento e delle scuole universitarie, con importanti contributi al nuovo programma di incentivazione.
- Maggiore presenza regionale grazie alla cooperazione e alla collaborazione con organizzazioni terze (per esempio il Campus per la democrazia).
- Cooperazione rafforzata con Eurodesk e Intermundo per la promozione delle attività.
- Pubblicazione online di un concept per le misure di inclusione/diversità e di un link finalizzato alla valorizzazione delle buone pratiche nel quadro del programma EVS.

Prospettive

Gli scambi e la mobilità nelle attività giovanili extrascolastiche continueranno ad estendersi e a diversificarsi, ottenendo un certo riconoscimento all'interno della società.

Missione

Movetia è l'agenzia di riferimento e il centro di competenza svizzero in materia di scambi e di mobilità, con un'attenzione particolare dedicata alla «cooperazione»

Nel 2020 l'attività di Movetia è proseguita attorno a quattro pilastri che ne costituiscono la missione e l'identità: agenzia di promozione – struttura di supporto – centro consulenze e servizi – centro di competenza e riferimento.

In qualità di centro consulenze e servizi, Movetia ha fornito numerose informazioni, strumenti organizzativi e materiale pedagogico, ha offerto consulenza agli attori interessati e li ha sostenuti nella pianificazione e nell'attuazione dei loro progetti. La nuova rubrica Pratica e conoscenza del sito internet è stata ampliata.

Inoltre Movetia ha dato un profondo supporto all'elaborazione di strategie cantonali o di piani d'azione istituzionali a favore degli scambi e della mobilità.

Nel 2020, Movetia ha anche investito in un importante lavoro di documentazione e di divulgazione sul tema delle mobilità e delle cooperazioni europee, con la pubblicazione di tre libri che fanno il punto sul bilancio e sulle prospettive del Programma svizzero per Erasmus+ in tre settori di formazione (scuole universitarie, formazione professionale ed educazione scolastica).

In questo senso, è stata dedicata una particolare attenzione al potenziale delle **«cooperazioni»**, parallelamente a quello delle mobilità. In Svizzera il settore delle cooperazioni gode di scarsa visibilità ed è poco sfruttato, sia a livello nazionale che internazionale, mentre possiede un grande interesse visto che riguarda lo scambio di know-how e di buone pratiche. Del resto è uno dei temi della conferenza Movetia 2020, rinviata al 2021.

Prospettive

Nel 2021 Movetia si contraddistinguerà come agenzia di riferimento e centro competente in materia di scambi, mobilità e cooperazione in grado di garantire un valore aggiunto per il sistema formativo e il miglioramento della sua qualità.

Networking

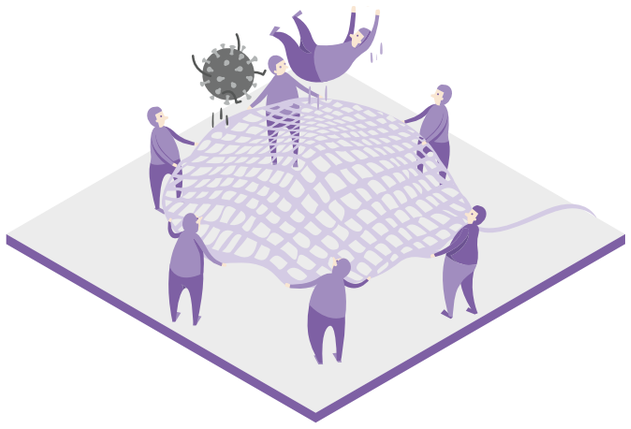

Movetia organizza punti d'incontro tematici per gli attori e ne sostiene il networking

Nel 2020 Movetia ha intensificato il suo lavoro di networking e collaborazione, essenzialmente online e digitale. Infatti la maggior parte delle partecipazioni ad eventi internazionali o che coinvolgevano relatori stranieri ovviamente è stata annullata o rinviata. Nel corso dell'anno è stata sviluppata l'app Salesforce di cui si avvale lo **«Stakeholder Management»** al fine di facilitare la gestione e la manutenzione della rete.

Nell'ambito dell'educazione scolastica, è stata rafforzata la collaborazione col «Centre suisse de l'enseignement secondaire II» CES, in particolare con la creazione di un gruppo di contatto «mobilità». Grazie al successo della giornata «Oser l'échange» organizzata a dicembre 2020, è stata lanciata l'iniziativa «Tour d'horizon» con ProfilQualité, con tappe in varie regioni della Svizzera al fine di valorizzare le buone pratiche di scambio e insegnamento in Svizzera. Sono stati mantenuti contatti regolari con il responsabile cantonale per gli scambi, ma online.

Nel settore della formazione professionale, il Forum CSD 2020 sull'internazionalizzazione della formazione professionale ha riunito la maggior parte delle scuole professionali della Svizzera e molti partner europei. A livello internazionale, Movetia è diventata membro di due importanti reti europee, EARLALL ed EfVET. Nel quadro dell'elaborazione di un'offerta di mobilità post-Covid a partire dal 2021, in Svizzera è stato fornito sostegno alla Task Force Perspectives Apprentissage 2020.

Nel 2020 il settore terziario è stato caratterizzato dal rafforzamento della collaborazione con l'Academic Cooperation Association (ACA) su svariate questioni (Covidv19, governance, inclusione, green mobility, European Policy) e con l'EAIE con una rappresentazione all'interno dell'Expert Community on European Collaborative Programmes. Movetia, in collaborazione con Swisscore ed ESN International, ha anche organizzato un webinar Greener Mobility. La ciliegina sulla torta è stata l'organizzazione, con la rete Swissnex, di una «virtual roundtable on #learningtomorrow» The Virtual Internationalization of Swiss Universities: How can we turn a short-term solution into a long-term opportunity?

Per quanto riguarda i **partner strategici** in Svizzera, è stata sottoscritta una convenzione con l'Istituto Universitario Federale per la Formazione Professionale (IUFFP) nel quadro delle mobilità e delle cooperazioni internazionali. È stata conclusa un'altra partnership con l'Organizzazione degli Svizzeri all'estero (OSE) che, con la sua comunità di oltre 700'000 espatriati, rappresenta la Quinta Svizzera. Movetia è sempre membro dell'iniziativa Digital Switzerland che nel 2020 si è rafforzata fondendosi con ICTSwitzerland.

La piattaforma **match&move** ha rafforzato i suoi strumenti e ha ampliato le sue funzioni a favore degli utenti. È in corso un progetto di sviluppo, con l'appoggio della Fondazione Mercator, finalizzato a trasformarsi in un forum imprescindibile di scambi di gruppi in Svizzera.

Prospettive

Movetia amplia la sua rete, le sue piattaforme di collaborazione, i suoi partner strategici e a maggio 2021 (rinviata di un anno a causa della crisi) organizzerà la sua seconda conferenza nazionale dedicata agli scambi e alla mobilità.

Governance

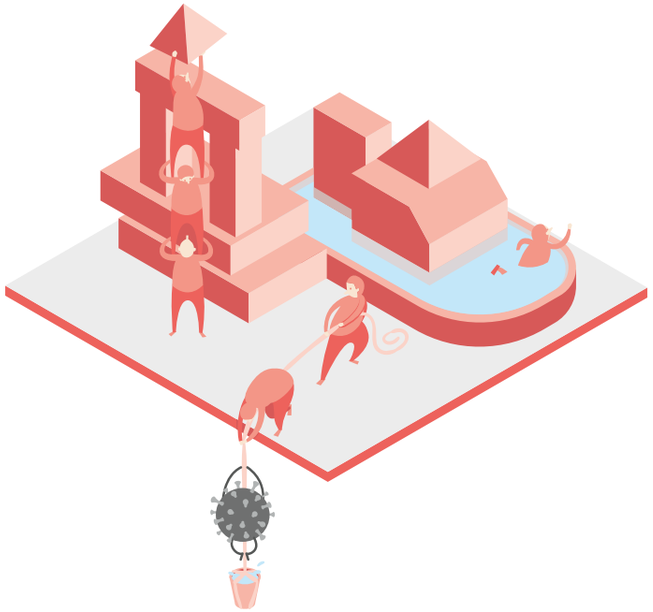

Movetia è un'agenzia della Confederazione e dei Cantoni agile e partecipativa

Movetia è gestita dalla Confederazione e dai Cantoni sotto forma di fondazione di diritto privato. Nell'ambito di una verifica della governance da parte del Controllo federale delle finanze, sono proseguite le riflessioni avviate nel 2019 allo scopo di garantire alla fondazione una forma giuridica più coerente in merito alla ripartizione dei compiti tra Confederazione, Cantoni e agenzia. Nel corso dei prossimi anni Movetia evolverà verso una forma di fondazione di diritto pubblico e sarà disciplinata da una legge specifica che ne rafforzerà l'identità e l'ambito di competenze.

Nel 2020, Movetia ha portato avanti il lavoro di miglioramento della propria governance interna, attraverso l'implementazione del suo motto e dei suoi quattro valori: fiducia – responsabilità – riconoscenza – agilità. È stata posta particolare attenzione sulla «cultura della comunicazione» e su quella del «management».

Prospettive

Movetia modificherà la propria forma giuridica da un lato incrementando la sua autonomia e agilità e dall'altro accrescendo anche la propria responsabilità.

Finanze

Conto annuale

Bilancio (in CHF)

Attivi	**31.12.20**	**31.12.19**
Liquidità	11'787'441	7'945'604
Crediti verso organizzazioni vicine	178'160	227'774
Ratei e risconti attivi	246'594	215'184
Totale Attivo circolante	12'212'195	8'388'562
Immobilizzazioni finanziarie	15'058'089	12'080'000
Immobilizzazioni materiali mobiliari	p.m.	p.m.
Totale Attivo fisso	15'058'089	12'080'000
Totale Attivi	**27'270'284**	**20'468'562**

Passivi		
Debiti per forniture e prestazioni	15'413'171	18'650'591
Altri debiti a breve termine	11'488	24'377
Accantonamenti a breve termine dell'affitto	88'000	0
Ratei e risconti passivi	283'486	116'721
Accantonamenti a breve termine	136'381	695'087
Totale Capitale dei terzi a breve termine	15'932'526	19'486'776
Debiti a lungo termine verso la SEFRI	10'023'585	0
Debiti a lungo termine verso l'UFC	466'512	0
Totale Capitale dei terzi a lungo termine	10'490'097	0
Accantonamenti Affitti	139'335	227'334
Accantonamenti Investimenti CRM	46'906	99'532
Totale Accantonamenti	186'241	326'866
Totale Capitale dei terzi	**26'608'864**	**19'813'642**
Capitale Fondazione	200'000	200'000
Riserve d'esercizio	415'000	415'000
Utile riportato	39'920	32'194
Utile annuale	6'500	7'726
Totale Capitale proprio	661'420	654'920
Totale Passivi	**27'270'284**	**20'468'562**

Conto economico (in CHF)

	2020	2019
Ricavi da contributi SEFRI e UFC	37'518'359	36'942'848
Ricavi di terzi	351'655	235'677
Ricavi da subaffitto	70'411	73'566
Ricavi d'esercizio da forniture e prestazioni	37'940'425	37'252'091
Costi dei mandati	-33'074'051	-32'966'946
Ricavi d'esercizio	**4'866'374**	**4'285'145**
Costi del personale	-3'086'092	-2'735'806
Oneri sociali	-524'656	-460'277
Altri costi del personale	-90'980	-112'960
Prestazioni di terzi e onorari	-262'409	-313'129
Totale Costi del personale	-3'964'137	-3'622'172
Totale utile lordo dopo deduzione dei costi per il personale	**902'237**	**662'973**
Costi dei locali	-231'227	-227'136
Attrezzature, manutenzioni e riparazioni	-26'139	-12'542
Assicurazioni cose, contributi, tasse e autorizzazioni	-1'885	-1'810
Costi amministrazione e informatica	-405'818	-213'325
Costi pubblicità	-203'789	-191'872
Altri costi d'esercizio	-3'291	-3'789
Totale Costi d'esercizio	-872'149	-650'474
Risultato d'esercizio	**30'088**	**12'499**
Costi finanziari	-7'521	-4'773
Risultato d'esercizio prima di costi e ricavi straordinari, unici o relativi ad altri periodi contabili	**22'567**	**7'726**
Costi straordinari, unici o relativi ad altri periodi contabili	-21'918	0
Ricavi straordinari, unici o relativi ad altri periodi contabili	5'851	0
Risultato straordinario, unico o relativo ad altri periodi contabili	-16'067	0
Utile annuale	**6'500**	**7'726**

Allegato al conto annuale

Indicazioni sui principi applicati nel conto annuale
Il conto annuale è stato allestito conformemente alle disposizioni del diritto svizzero (art. 957 e seguenti del CO).

Organi della Fondazione (c = collettiva a due)

Consiglio di Fondazione	Autorizzazione alla firma
Josef Johann Widmer, Berna (Presidente)	c
Isabelle Frédérique Chassot, Granges-Paccot (Vice-Presidente)	c
Ludwig Wolfgang Gärtner, Kaufdorf	c
Susanne Hardmeier Stahl, Berna	c
Direttore	
Olivier Tschopp, Delémont	c

Retribuzioni, onorari e azioni dei Membri del Consiglio di Fondazione
I Membri del consiglio di Fondazione non percepiscono nessuna indennità.

Ufficio di revisione
BDO AG, Hodlerstrasse 5, 3011 Berna

Informazioni sul numero dei dipendenti a tempo pieno
La Fondazione ha impiegato mediamente nel 2020 meno di 50 persone (calcolo basato su numero d'impieghi a tempo pieno).

Debiti a lungo termine (in CHF)	2020	2019
Contratto di locazione in Dornacherstrasse a Soletta (incl. Acconti per spese accessorie):		
– debiti non presenti in Bilancio esigibili nel 2021	320'417	320'417
– debiti non presenti in Bilancio esigibili dal 2022 a luglio 2023	480'626	801'044
di cui riduzioni d'affitto ricevute dall'affittuario precedente addebitabili alle passività dal 2021 al 2023 (contabilizzati negli accantonamenti)	139'334	227'334
Ammissibile al passivo dell'esercizio successivo in base agli accantonamenti a breve termine	88'000	88'000

Immobilizzazioni finanziarie (in CHF)	2020	2019
Crediti a lungo termine verso la SEFRI per il 2019	6'240'000	6'240'000
Crediti a lungo termine verso la SEFRI per il 2020	6'680'000	0
Altri crediti a lungo termine che eccedono le risorse finanziarie destinate ai progetti degli anni 2018 e 2020	2'138'089	0

Spiegazione concernente i risultati straordinari, unici o inerenti agli esercizi precedenti

Interessi di mora IVA dal 15.10.2017 al 1.12.2020	-21'918	0
Importo accreditato dall'assicurazione SWICA IGM dal 4.4.2016 al 31.12.2019	5'851	0

Riposizionamento ricavi progetti UFAS al 31.12.2019
È stato apportato un riposizionamento dei ricavi UFAS per l'anno precedente pari a CHF 75'000. L'importo è stato riposizionato nella rubrica «Ricavi di terzi».

Tél. +41 34 421 88 10
Fax +41 34 422 07 46
www.bdo.ch

BDO SA
Hodlerstrasse 5
3001 Berne

Rapport de l'organe de révision sur le contrôle restreint
au Conseil de fondation de

Fondation suisse pour la promotion des échanges et de la mobilité (FPEM), Berne

En notre qualité d'organe de révision, nous avons contrôlé les comptes annuels (pages 21 à 23) de Fondation suisse pour la promotion des échanges et de la mobilité (FPEM) pour l'exercice arrêté au 31 décembre 2020. Les travaux de contrôle ont pris fin le 5 mars 2021.

La responsabilité de l'établissement des comptes annuels incombe au Conseil de fondation alors que notre mission consiste à contrôler ces comptes. Nous attestons que nous remplissons les exigences légales d'agrément et d'indépendance.

Notre contrôle a été effectué selon la Norme suisse relative au contrôle restreint. Cette norme requiert de planifier et de réaliser le contrôle de manière telle que des anomalies significatives dans les comptes annuels puissent être constatées. Un contrôle restreint englobe principalement des auditions, des opérations de contrôle analytiques ainsi que des vérifications détaillées appropriées des documents disponibles dans l'entreprise contrôlée. En revanche, des vérifications des flux d'exploitation et du système de contrôle interne ainsi que des auditions et d'autres opérations de contrôle destinées à détecter des fraudes ou d'autres violations de la loi ne font pas partie de ce contrôle.

Lors de notre contrôle, nous n'avons pas rencontré d'éléments nous permettant de conclure que les comptes annuels ne sont pas conformes à la loi et au statut ainsi qu'aux règlements.

Berne, le 18 mars 2021

BDO SA

Thomas Stutz

i.V. Maik Morf

Réviseur responsable
Expert-réviseur agréé

BDO SA, dont le siège principal est à Zurich, est le membre suisse, juridiquement indépendant, du réseau international BDO.

Colophon
Editrice: Movetia – Scambi e mobilità, Soletta
Progetto grafico: Hahn + Zimmermann, Berna
Stampa: Tanner Druck AG, Langnau i. E.
Pubblicazione: Maggio 2021
www.movetia.ch

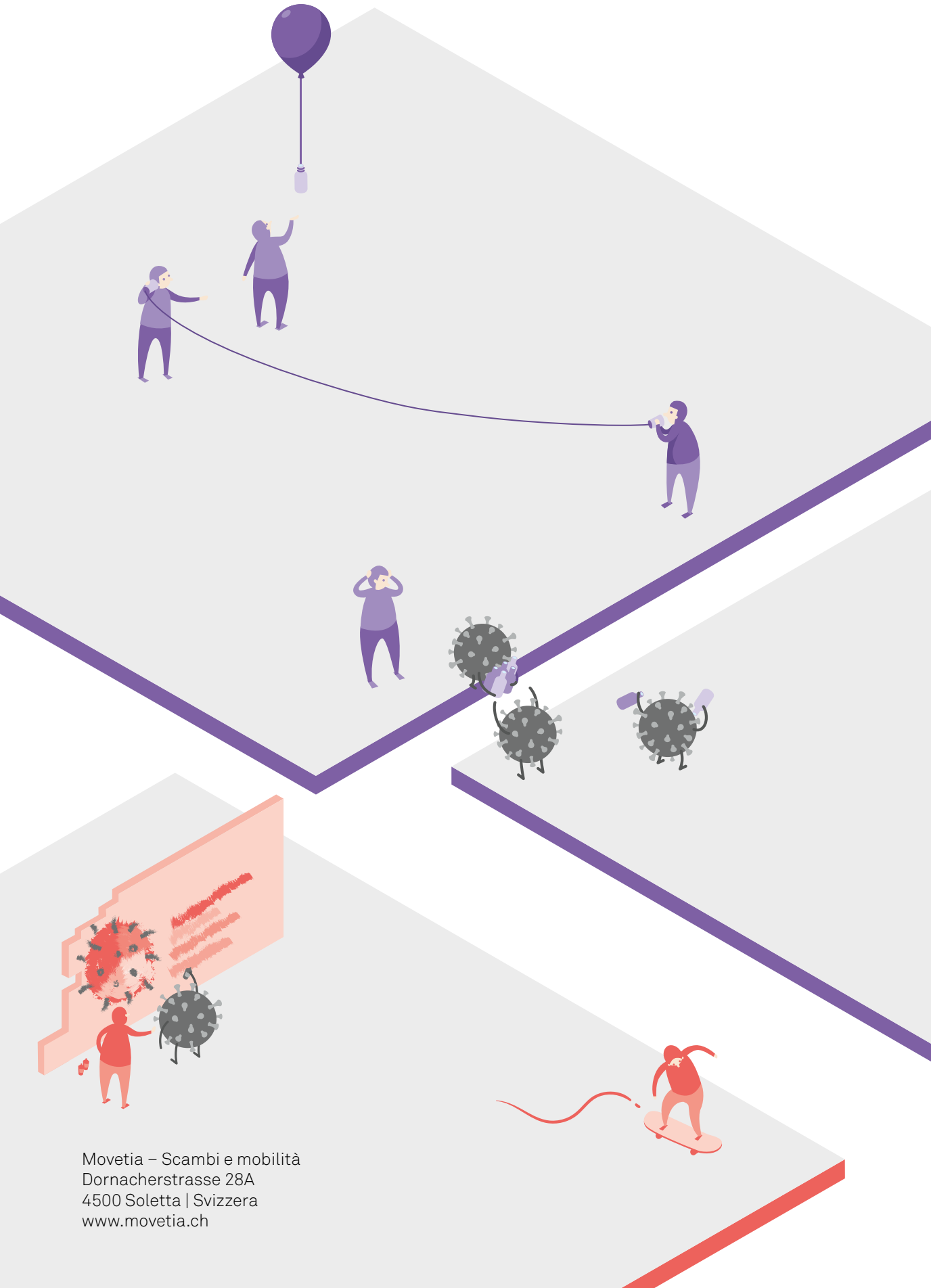

Movetia – Scambi e mobilità
Dornacherstrasse 28A
4500 Soletta | Svizzera
www.movetia.ch